

La relación entre Los Tojolabales y Chujes

Jairo López Santiz

jairo.lopezsantiz7@gmail.com

Lic. en Arqueología por la Universidad de Ciencias y Artes de Chiapas (UNICACH). Ha trabajado en proyectos arqueológicos de la península Maya (Campeche y Yucatán). Está a cargo de la Coordinación de Arqueología y Pueblos Originarios de "Junxta Jk'ujoltik" Centro de Investigaciones y Estudios Interdisciplinarios del Sureste Mexicano (JJ-CIESISEM).

Resumen

En el presente artículo examinamos la relación histórica, lingüística y cultural, entre los grupos étnicos Tojolabal y Chuj, los cuales habitan en la región fronteriza del estado de Chiapas, México y Guatemala (Oeste). Basándonos en revisiones de fuentes bibliográficas, como trabajos de investigación arqueológica, antropológica y etnográfica. Tales fuentes de investigación nos han servido para analizar: los antecedentes históricos (orales) acerca de la migración Tojolabal desde el territorio Guatemalteco de los altos Cuchumatanes, hacia territorios Chiapanecos, las evidencias lingüísticas que dan certeza de lazos de contacto y familiaridad entre las lenguas Tojolabal y Chuj, las relaciones de parentesco y prácticas rituales vinculadas entre dichos grupos étnicos y su comparación con otros grupos mayenses de la región, especialmente con los Mayas K'iche' (Quiché), en un contexto de migraciones y asentamientos del periodo posclásico. Por último, se plasman implicaciones para estudios de fronteras culturales y recomendaciones para investigaciones futuras.

Palabras clave: Tojolabales, Chujes, K'iche', migración, lengua.

The Relationship between the Tojolabal and Chuj Peoples

Abstract

In this article, we examine the historical, linguistic, and cultural relationship between the Tojolabal and Chuj ethnic groups, who inhabit the border region between the state of Chiapas, Mexico, and western Guatemala. Drawing on a review of bibliographic sources, including archaeological, anthropological, and ethnographic studies, these materials allow us to analyze: the historical (oral) accounts of Tojolabal migration from the Guatemalan highlands of the Cuchumatanes toward Chiapas; the linguistic evidence that demonstrates contact and affinities between the Tojolabal and Chuj languages; the kinship relations and shared ritual practices connecting these groups; and their comparison with other Maya groups in the region, particularly the K'iche' (Quiché), within a broader context of Postclassic period migrations and settlements.

Finally, we outline implications for the study of cultural borderlands and offer recommendations for future research.

Keywords: Tojolabal people, Chuj people, K'iche' language, migration, language.

A relação entre os povos Tojolabal e Chuj

Resumo

No presente artigo examinamos a relação histórica, linguística e cultural entre os grupos étnicos Tojolabal e Chuj, que habitam a região fronteira do estado de Chiapas, no México, e o oeste da Guatemala. Com base na revisão de fontes bibliográficas, como estudos de pesquisa arqueológica, antropológica e etnográfica, analisamos: os antecedentes históricos (orais) sobre a migração tojolabal a partir do território guatemalteco dos Altos Cuchumatanes em direção aos territórios de Chiapas; as evidências linguísticas que comprovam laços de contato e proximidade entre as línguas Tojolabal e Chuj; as relações de parentesco e as práticas rituais compartilhadas entre esses grupos étnicos e sua comparação com outros grupos maias da região, especialmente os maias K'iche' (Quiché), em um contexto de migrações e assentamentos do período pós-clássico. Por fim, são apresentadas implicações para os estudos de fronteiras culturais e recomendações para pesquisas futuras.

Palavras-chave: Tojolabales, Chujes, K'iche', migração, língua.

Introducción

La Meseta Comiteca-Tojolabal, situada en el oriente de Chiapas, es una región de frontera histórica entre el altiplano Guatemalteco y la planicie Chiapaneca, donde convergen diversas poblaciones mayenses. Entre estas, los Tojolabales y los Chujes muestran una relación particularmente estrecha que ha sido comentada por etnógrafos, lingüistas y especialistas en frontera cultural.

Actualmente el pueblo Tojolabal ronda los 66092 hablantes según fuentes del INEGI (2020), mientras que el pueblo Chuj alcanza los 3119 hablantes según fuentes del CIEG de Chiapas (2020). Las poblaciones Tojolabales se encuentran principalmente en la región meseta Comiteca del estado de Chiapas. Aunque hay poblaciones dispersas en la península, norte de México y los Estados Unidos, esto a causa de las migraciones, lo mismo ocurre con el pueblo Chuj, no obstante, este último también presenta asentamientos importantes en el estado de Quintana Roo y Campeche; los llamados Chujes de la península.

Esta investigación plantea un análisis interdisciplinario (historia, lingüística, etnografía) para entender las raíces y las expresiones contemporáneas de esa relación, así como su inserción en procesos más amplios de migración e interacción maya, incluyendo referencias comparativas con los Mayas K'iche' de Guatemala. La pregunta central es: ¿cómo se conformó y se mantiene la relación entre Tojolabales y Chujes en términos históricos, lingüísticos y de parentesco?

Figura 1. Ubicación actual del pueblo Tojolabal

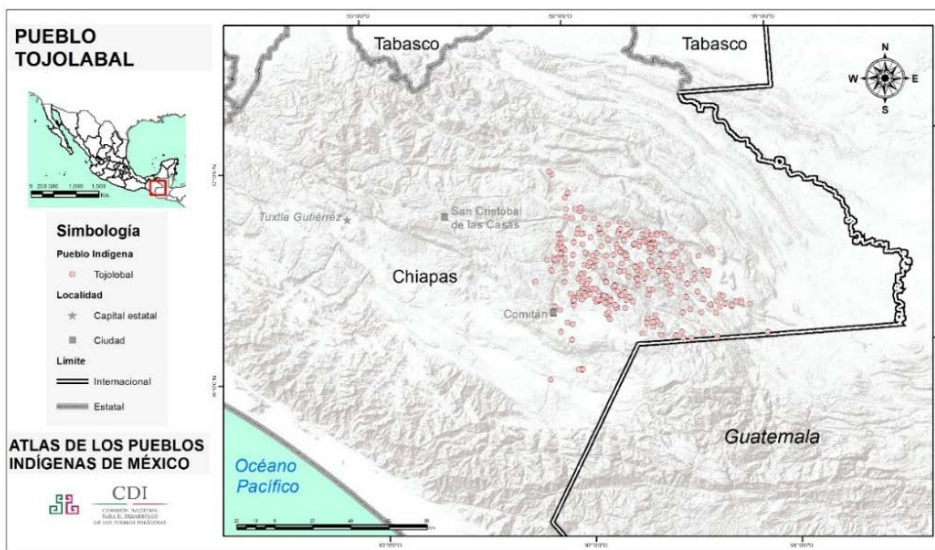

Fuente: INPI (2020). Atlas de los Pueblos Indígenas de México.
<https://atlas.inpi.gob.mx/wp-content/uploads/mapa-tojolabal.jpg>

Figura 2. Ubicación actual del pueblo Chuj

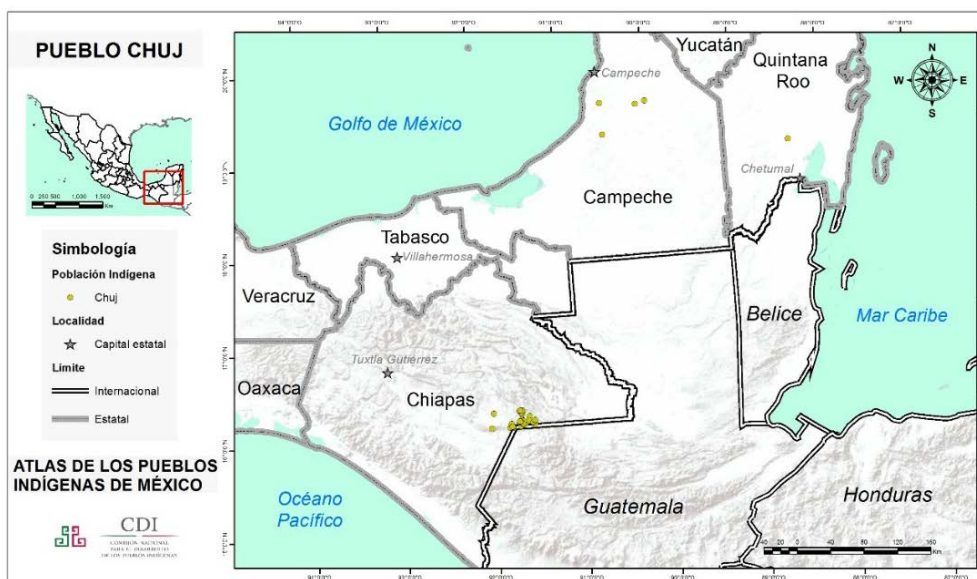

Fuente: INPI (2020). Atlas de los Pueblos Indígenas de México.
<https://atlas.inpi.gob.mx/wp-content/uploads/mapa-chuj.jpg>

Método

El presente trabajo se basa en un estudio cualitativo de carácter histórico, comparativo y documental. Se realizó una síntesis analítica e interpretativa de fuentes etnohistóricas y antropológicas con el fin de examinar la relación cultural y social entre los pueblos Tojolabal y Chuj.

Las fuentes empleadas incluyen libros, publicaciones académicas, artículos de investigación, estudios lingüísticos y registros etnográficos elaborados por investigadores especializados en pueblos mayas de la región fronteriza entre Chiapas y Guatemala. La selección de las fuentes se realizó considerando su pertinencia, su rigor académico y su relevancia para el área de estudio.

Cabe mencionar que entre las fuentes que abordan directamente la historia de las relaciones Tojolabal-Chuj, está el trabajo de Guerrero Martínez (2020), que realiza reflexiones históricas y lingüísticas sobre estas interacciones. A nivel general, dentro de las fuentes sobre estudios de la historia cultural Chuj, tenemos los trabajos de Fernando Limón Aguirre y sobre los Tojolabales tenemos los trabajos de Mario Humberto Ruz.

Esta investigación no busca establecer cronologías definitivas, sino identificar patrones de relación histórica y cultural a partir de fuentes secundarias especializadas. Se espera en un futuro realizar un trabajo de investigación que incluya etnografía participante y entrevistas, en los municipios de la meseta Comiteca, para enriquecer la investigación desarrollada en este artículo.

Revisión de la literatura

Existen diversas fuentes bibliográficas como Lomelí (1988) citado por Gómez Abadía (2019) las cuales señalan que, de acuerdo a la tradición oral de los Tojolabales, provienen de territorio Guatemalteco, específicamente la región de los altos Cuchumatanes, a raíz de un conflicto por el control de las minas de sal, estos fueron expulsados por los Chujes, con quien compartían territorio y familiaridad lingüística.

Es importante mencionar que en las salinas de San Mateo Ixtatan, se ha encontrado un funcionamiento ininterrumpido de las fuentes de sal desde el clásico tardío hasta el presente. Mucho del material arqueológico encontrado en asociación a ellas es acorde con las relaciones con la zona Tojolabal que establecen la Etnografía y la Lingüística, así como los mitos. Navarrete (1981: 81) citado por Álvarez (2000).

No obstante, las evidencias arqueológicas, así como los trabajos documentales al respecto, no son del todo concluyentes, ya que existen diversas propuestas e hipótesis sobre la llegada de los Tojolabales a tierras Chiapanecas. Sin embargo, esto ha acrecentado un problema de identidad en los últimos años, ya que los territorios de la meseta Comiteca Tojolabal, constantemente reclaman comprender, entender y conocer su identidad.

Por otra parte, hay diversas investigaciones, como la de Guerrero Martínez (2020), la cual sostiene que los Tojolabales poseen influencias Tseltales y Chujes en su lengua, incluso se ha planteado la idea de que la lengua Tojolabal pueda ser de características mixtas. También Kaufman (1974) citado por Buenrostro (2005) nos dice que el Chuj y el Tojolabal son dos lenguas mayas que según la clasificación lingüística forman un grupo dentro del gran Kanjobaleano. Dichas investigaciones nos dan una base y pistas para conocer un proceso histórico de interacción lingüística y cultural.

Existen datos etnográficos y antropológicos que demuestran que los Tojolabales conservan prácticas rituales que los relacionan con otros pueblos mayas, como los Chujes, por ejemplo, están los matrimonios interétnicos, el compartir conocimientos tradicionales o las relaciones de cofradías. Limón Aguirre (2008), nos dice que el centro cultural de los Chujes lo constituye San Mateo Ixtatan. A su vez este lugar es clave dentro de las romerías y la memoria oral del pueblo Tojolabal, ya que Mateanos y Tojolabales convivían en el mismo territorio.

Por último, debemos saber que es de suma importancia, mencionar brevemente a los K'iche', ya que son ellos los que representan una historia de formación estatal en el periodo posclásico y su población es significativa y de peso en las tierras altas de Guatemala. Ellos son un claro ejemplo de desplazamiento regional, migratorio y de una reconfiguración étnica durante la historia postclásica y colonial de Mesoamérica.

La historia del pueblo K'iche', conforma un proceso político importante del periodo posclásico tardío en las tierras altas de Guatemala. En las fuentes indígenas como el Popol Vuh y el Título de Totonicapán, se cuentan memorias de migraciones y desplazamientos que explican el origen y la legitimidad de sus linajes gobernantes; Christenson, (2003), Carmack y Mondloch, (1983).

Estos documentos indican que los antepasados K'iche' realizaron diversos movimientos, desde regiones orientales y montañosas, hasta asentarse en los valles y mesetas del altiplano occidental. Durante los siglos XIII al XV, el pueblo K'iche' desarrolló una de las formaciones estatales más complejas del área maya posclásica.

Las investigaciones arqueológicas muestran que Q'umarkaj (Utatlán) se consolidó como capital política, centro ritual y sede de casas gobernantes que controlaban rutas de intercambio, producción agrícola y tributo regional; Macario y Fulbert (2019), Babcock (2005). En este periodo, los K'iche' expandieron su dominio sobre territorios vecinos y participaron activamente en redes interregionales que incluían contactos con pueblos nahuas, lo que produjo influencias culturales, militares y comerciales significativas; Braswell (2003).

La llegada de los españoles en 1524 constituyó un quiebre profundo. Las campañas de Pedro de Alvarado y sus aliados nahuas provocaron la destrucción de Q'umarkaj (sitio arqueológico al suroeste del departamento de El Quiché, en Guatemala) y el colapso de la estructura estatal K'iche', Alvarado. (1524/1933).

Posteriormente, el orden colonial impuso nuevas cabeceras, sistemas tributarios y procesos de reasentamiento forzado. Todo ello impulsó una reconfiguración étnica, la fragmentación de linajes, la pérdida de territorios y la reorganización de las comunidades; Carmack (1981).

Planteamiento del problema

Hemos detectado una problemática en torno al lugar de origen del pueblo Tojolabal y su relación con otras etnias, como el Chuj, a pesar de tener diversas fuentes bibliográficas, aun hacen falta estudios con un enfoque integral, que expliquen desde una base multidisciplinaria de las ciencias sociales (historia, lingüística, etnografía, arqueología), como llegaron a establecerse las practicas rituales, las relaciones de parentesco y demás actividades mutuas entre Tojolabales y Chujes.

Es decir, ¿Estas relaciones fueron resultado de una migración de la época colonial? ¿O de eventos más antiguos de relaciones y contactos suscitados en territorios Guatemalteco y Chiapaneco? Esta incógnita es lo que ha mermado el tener resultados concluyentes sobre el origen de los Tojolabales y su llegada a la meseta Comiteca, lo que a su vez ha generado contradicciones y debates sobre la identidad regional (Comitán, Margaritas, Trinitaria, Independencia).

A partir de esto, sabemos sobre la necesidad de que, en futuras investigaciones, se alcancen los siguientes objetivos:

1. Articular y abstraer fundamentos históricos y lingüísticos en torno al origen de los Tojolabales y su relación con los Chujes.
- 2.
3. Examinar a detalle las expresiones socioculturales actuales de parentesco (biológico y ritual) y de tradiciones comunitarias compartidas.
- 4.
5. Contextualizar la relación dentro del amplio marco de las migraciones mayas, tomando en cuenta a los K'iche'.

Resultados

Sobre los orígenes y las migraciones de nuestro grupo de estudio, tenemos los relatos de la tradición oral Tojolabal, dichos relatos nos dicen que sus antepasados llegaron procedentes del área de los altos Cuchumatanes, en el vecino país de Guatemala.

Por ejemplo, Ruz (1981) menciona que los Chujes mantienen la tradición oral de haber desalojado de San Mateo Ixtatan a sus antiguos vecinos Tojolabales durante una disputa por las minas de sal que existen en el pueblo. El mismo autor señala que los Tojolabales se localizaban cerca de la zona Arqueológica llamada K'atepam, que significa: templo viejo o derruido.

La memoria histórica de los Chuj, respalda esta hipótesis, así como las romerías que hacen los Tojolabales a las tierras altas de los Chuj, a San Mateo Ixtatan, en el sentido de que el grupo Tojolabal de allá previno. Beltrán y Limón (2017). Esta tradición ha sido estudiada y adoptada por los antropólogos, etnógrafos y demás académicos, no obstante, requiere de una confirmación y validación arqueológica, así como una confirmación documental adicional.

Dentro de los estudios regionales, nos encontramos con documentos que muestran que la región Meseta Comiteca, sirvió históricamente como un corredor entre Guatemala y La Nueva España. Navarrete (1973), Lee y Navarrete (1978) citados por Ruz (1981). Esto favoreció el flujo e intercambio de personas y bienes. Creando un escenario favorable para las migraciones y la mezcla de culturas indígenas.

Los estudios comparativos de lingüística y parentesco señalan que el Tojolabal presenta rasgos que reflejan un contacto con los grupos étnicos Tzeltal y Chuj; algunos autores describen situaciones de mezcla o influencia intensiva, lo que sugiere contactos prolongados y relaciones interétnicas estrechas.

Por ejemplo, los trabajos de Schumann (1981) citado por Buenrostro (2005) y también mencionado por Ruz (1981) han tratado de mostrar y en efecto lo ha hecho; que el Tojolabal tiene más similitud con el Chuj que con las lenguas del grupo Tzeltalano.

En la obra de M.E. Becerra (1985), titulada: *nombres geográficos indígenas del estado de Chiapas*, encontramos varios topónimos de la región Comiteca, que más adelante con las publicaciones de Academia de las Lenguas Mayas de Guatemala (2003:70) Hopkins, 2012:216), citado por Guerrero (2020) nos confirman que tales topónimos como; Uninajab, Jusnajab y Yocnajab son de origen Chuj, pero que dichas poblaciones de herencia Tojolabal a su vez han adoptado con el paso del tiempo.

Esto se sabe porque los nombres con terminación "najab: nhajab" que significa "laguna" son de origen Chuj, a diferencia del Tojolabal que emplea el término "pampa ja' o paman", según Lenkersdorf (2010:466) citado por Guerrero ((2020). Es por ello, que en algunos trabajos se propone que la aproximación Tojolabal-Chuj es históricamente mutua.

Respecto a las dinámicas rituales y las formas de parentesco social, diversos estudios etnográficos señalan que en la región existen intercambios ceremoniales y colaboraciones entre Tojolabales, Chujes y Tzeltales. Estas interacciones generan alianzas socio-rituales que actúan como redes de agentes simbólicos y en algunos casos, dan lugar a matrimonios interétnicos.

Tales prácticas refuerzan la cohesión regional y favorecen la movilidad de oficiantes y saberes. Los trabajos de parentesco en los Tojolabales de Ruz (1982) y los trabajos socioculturales de Limón (2010) nos dan un panorama amplio sobre esta temática y la dinámica de vida de estos pueblos.

Los estudios realizados de los K'iche', como marco comparativo, nos permite localizar el desarrollo en un marco regional: las estructuras políticas y los sistemas de tributo y comercio propios del periodo posclásico y de la época colonial en las tierras altas de Guatemala, contribuyen a comprender los movimientos poblacionales y los intercambios lingüísticos entre grupos mayenses.

Estas interacciones resultan fundamentales para analizar los procesos migratorios y las adaptaciones culturales de los Tojolabales y Los Chujes. Los K'iche' lograron mantener continuidad lingüística, cultural y territorial. Hoy constituyen uno de los grupos

mayas más numerosos de Guatemala, con millones de hablantes distribuidos principalmente en los departamentos de Quiché, Totonicapán, Sololá y Quetzaltenango; Instituto Nacional de Estadística (2019).

Su fuerte presencia demográfica y cultural muestra la persistencia histórica del pueblo K'iche' como actor central en las tierras altas, además de ser un ejemplo paradigmático de migración histórica, desplazamiento regional y resiliencia étnica desde el posclásico hasta la época colonial y contemporánea

Con base a lo expuesto a lo largo de este artículo, podemos discutir que la relación entre Tojolabales y Chujes no se explica por un solo factor, por ejemplo: una migración única, sino que es producto de la convergencia de:

1. Diversas rutas migratorias reconocidas tanto en la tradición oral como en los procesos económicos y coloniales que afectaron a la meseta Comiteca.
2. Un contacto lingüístico sostenido, cuyas marcas permanecen en las lenguas y en las formas de interacción cotidiana.
- 3.
4. Practicas rituales compartidas y vínculos de parentesco, por ejemplo; matrimonios, compadrazgo y cofradías, que han fortalecido las relaciones interétnicas.

Este planteamiento, coincide con los enfoques sobre fronteras étnicas, según los cuales las identidades y las lenguas se transforman constantemente a partir de la interacción. En este marco los K'iche' funcionan como un referente histórico que nos permite comprender como las estructuras sociopolíticas de mayor escala influyeron en los movimientos y asentamientos humanos en la región.

Conclusiones

Diversas fuentes como; relatos orales, registros etnográficos y datos lingüísticos coinciden en que el vínculo entre los Tojolabales y los Chujes es antiguo y complejo. Esta relación se ha configurado a través de movimientos poblacionales, intercambios lingüísticos continuos y lazos rituales.

Si bien muchas narraciones comunitarias sitúan un origen Tojolabal asociado a la zona de los Cuchumatanes (Guatemala), aún no contamos con evidencia arqueológica o documental suficiente para establecer fechas exactas. Por ello, la idea de un desplazamiento histórico debe considerarse provisional.

El análisis lingüístico y cultural de varios autores revela una interacción prolongada entre el Tojolabal y el Chuj. Este contacto constante mantiene una frontera lingüística flexible, donde surgen similitudes, préstamos y cambios compartidos. En el ámbito ritual y del parentesco social, mediante matrimonios, compadrazgos y cofradías; se han consolidado espacios de cooperación que formalizan la relación entre los grupos, al tiempo que fortalecen formas particulares de identidad.

A continuación, propongo algunas líneas sugeridas para investigaciones posteriores:

1. Realizar trabajos etnográficos detallados en localidades de la meseta Comiteca (como Comitán y Las Margaritas), incluyendo recopilación de historias de vida y reconstrucción de redes familiares.
2. Desarrollar estudios comparativos entre las lenguas Tojolabal y Chuj, basados en corpus orales y métodos histórico-comparativos.
3. Impulsar proyectos arqueológicos y revisiones de archivo colonial que permitan establecer cronologías de movimientos y asentamientos.
4. Implementar metodologías participativas con las propias comunidades para generar narrativas históricas colaborativas y fortalecer la protección del patrimonio inmaterial.

Referencias

- Alvarado, P. de. (1933). *An account of the conquest of Guatemala* (S. J. Mackie, Ed.). Cambridge University Press. (Obra original publicada en 1524).
- Álvarez, C. (2000). *El patrón de asentamiento en Las Margaritas, Chiapas*. Universidad Nacional Autónoma de México.
- Babcock, T. (2005). Archaeological evidence and the chronology of K'iche'an dominance in the Guatemalan highlands. *Ancient Mesoamerica*, 16(1), 1–23.
- Becerra, M. (1985). *Nombres geográficos indígenas del estado de Chiapas*. Instituto Nacional Indigenista.
- Braswell, G. (2003). The Nahuatization of K'iche'an culture, 1450–1524. En G. Braswell (Ed.), *The Maya and Teotihuacan: Reinterpreting Early Classic Interaction* (pp. 327–355). University of Texas Press.
- Buenrostro, C. (2005). La voz en chuj y tojolabal. *Anales de Antropología*, 39(1), 219–230.
- Carmack, R., & Mondloch, J. (1983). *El Título de Totonicapán*. Universidad de San Carlos de Guatemala.
- CEIEG. (2021). *Población que habla lengua indígena por grupo de edad y sexo, según lengua (Censo 2020)*. Comité Estatal de Información Estadística y Geográfica de Chiapas. <https://www.ceieg.chiapas.gob.mx>
- Christenson, A. (2003). *Popol Vuh: The sacred book of the Maya*. University of Oklahoma Press.
- Figueroa Montt, I. S., & Gutiérrez Alfonso, C. (2023). Cuando las ciudades se unen. Los caminos entre Comitán y Huehuetenango: vías de comunicación de largo tiempo. *Horizontes Territoriales*, 3(6), 1–24. <https://doi.org/10.31644/HT.03.06.2023.A3>
- Gómez Abadía, E. (2019). Aproximación a la antropología del clima en el universo tojolabal del ejido Veracruz, en Las Margaritas, Chiapas. *Temas Antropológicos. Revista Científica de Investigaciones Regionales*, 41(2), 79–97.
- Guerrero Martínez, F. (2020). Reflexiones en torno a la historia de las relaciones entre tojolabales, tseltales y chujes. *Pueblos y Fronteras Digital*, 15, 1–34. <https://doi.org/10.22201/cimsur.18704115e>

- INEGI. (2021). *Censo de población y vivienda 2020. Población de 3 años y más que habla lengua indígena por lengua*. Instituto Nacional de Estadística y Geografía. https://www.inegi.org.mx/app/tabulados/interactivos/?pxq=LenguaIndigena_Lengua_01_c8bb4e68-eb2b-48ce-8226-550afc45ed6f
- Instituto Nacional de Estadística. (2019). *XII Censo nacional de población y VII de vivienda 2018: Resultados por pueblo indígena*. INE Guatemala.
- Instituto Nacional de los Pueblos Indígenas. (2020). *Mapa de los tojolabales* [Mapa]. Atlas de los Pueblos Indígenas de México. <https://atlas.inpi.gob.mx/wp-content/uploads/mapa-tojolabal.jpg>
- Instituto Nacional de los Pueblos Indígenas. (2020). *Mapa del chuj* [Mapa]. Atlas de los Pueblos Indígenas de México. <https://atlas.inpi.gob.mx/wp-content/uploads/mapa-chuj.jpg>
- Limón Aguirre, F. (2008). La ciudadanía del pueblo chuj en México: Una dialéctica negativa de identidades. *Alteridades*, 18(35), 85–98.
- Limón Aguirre, F. (2010). *Conocimiento cultural y existencia entre los chuj*. Comisión Nacional para el Desarrollo de los Pueblos Indígenas.
- Macario, R., & Fulbert, M. (2019). *Q'umarkaj: Diálogo entre arqueología y etnohistoria*. Mesoweb. Papers.
- Ruiz Beltrán, A., & Limón Aguirre, F. (2017). Presencia tojolabal en las fiestas patronales de Comitán, Chiapas, México. *Noesis. Revista de Ciencias Sociales y Humanidades*, 28(55), 136–161. <https://doi.org/10.20983/noesis.2019.1.7>
- Ruz, M. H. (1981). *Los legítimos hombres: Aproximación antropológica al grupo tojolabal*. Universidad Nacional Autónoma de México.
- Ruz, M. H. (1982). *Los legítimos hombres: Aproximación antropológica al grupo tojolabal*. Universidad Nacional Autónoma de México.